



## *JORNADAS TÉCNICAS Y FORMATIVAS EN EL MARCO DEL AÑO INTERNACIONAL DE LA AGRICULTURA FAMILIAR (A.I.A.F.2014).*



La Organización de las Naciones Unidas para la Alimentación y la Agricultura (FAO) celebra 2014 como **Año Internacional de la Agricultura Familiar (AIAF)**, y tiene como objetivo aumentar la visibilidad de la agricultura familiar y la agricultura a pequeña escala, al centrar la atención mundial sobre su importante papel en la lucha por la

erradicación del hambre y la pobreza, la seguridad alimentaria y la nutrición, para mejorar los medios de vida, la gestión de los recursos naturales, la protección del medio ambiente y lograr el desarrollo sostenible, en particular en zonas rurales.

La meta del AIAF 2014 es reposicionar la agricultura familiar en el centro de las políticas agrícolas, ambientales y sociales en las agendas nacionales, identificando lagunas y oportunidades para promover un cambio hacia un desarrollo más equitativo y equilibrado. El AIAF 2014 promueve un amplio debate y la cooperación en los planos nacional, regional y mundial para aumentar la conciencia y la comprensión de los desafíos a los que se enfrentan los pequeños agricultores y ayudar a identificar formas eficaces de apoyo a la agricultura familiar.





### *¿Qué es la agricultura familiar?*

---

La agricultura familiar incluye todas las actividades agrícolas de base familiar y está relacionada con varios ámbitos del desarrollo rural. La agricultura familiar es una forma de clasificar la producción agrícola, forestal, pesquera, pastoril y acuícola gestionada y operada por una familia y que depende principalmente de la mano de obra familiar, incluyendo tanto a mujeres como a hombres.

Tanto en países en desarrollo como en países desarrollados, la agricultura familiar es la forma predominante de agricultura en la producción de alimentos.



A nivel nacional hay varios factores clave para un desarrollo exitoso de la agricultura familiar, como las condiciones agroecológicas y las características territoriales, el entorno normativo, el acceso a los mercados, el acceso a la tierra y a los recursos naturales, el acceso a la tecnología y a los servicios de extensión, el acceso a la financiación, las condiciones demográficas, económicas y socioculturales, o la disponibilidad de educación especializada, entre otros. Así pues, la agricultura familiar tiene un importante papel socioeconómico, ambiental y cultural.

### *Principales mensajes*

---

**La agricultura familiar es la forma predominante de agricultura, tanto en los países desarrollados como en los países en desarrollo**

Existen más de 500 millones de explotaciones agrícolas familiares en el mundo. Sus actividades rurales son gestionadas y operadas por una familia y dependen principalmente de la mano de obra familiar. Van desde las pequeñas explotaciones a las de mediana escala, e incluyen a agricultores, comunidades tradicionales, pastoriles, de pescadores, recolectores y muchos otros grupos en cualquier región y bioma del mundo.



## La agricultura familiar apoya el desarrollo sostenible

Los agricultores familiares desarrollan sistemas agrícolas basados en la diversificación de cultivos y preservan los alimentos tradicionales, contribuyendo a la vez a una dieta equilibrada y a la protección de la biodiversidad agrícola.

Los agricultores familiares pertenecen a redes territoriales y culturas locales, y gastan la mayor parte de sus ingresos en mercados locales y regionales, generando muchos empleos agrícolas y no agrícolas.



Los circuitos de producción y consumo locales basados en la agricultura familiar tienen un papel importante en la lucha contra el hambre, en especial cuando se vinculan a las políticas de protección social que abordan las necesidades de las personas vulnerables.

### *El Año Internacional de la Agricultura Familiar*

---

Todas las características mencionadas antes hacen que los agricultores familiares tengan un potencial único para avanzar hacia sistemas alimentarios más productivos y sostenibles, si el entorno de políticas les apoya en este camino.

El AIAF ofrece una oportunidad clara de destacar más el papel estratégico de los agricultores familiares en el desarrollo agrícola y rural y de fortalecer su capacidad.

Los gobiernos deben demostrar su compromiso político creando un marco jurídico, instituciones y políticas para los agricultores familiares.

Uno de los principales objetivos del AIAF es establecer plataformas para el diálogo político con las organizaciones de agricultores, con el fin de generar consenso y crear e implementar políticas eficaces.



2014  
Año Internacional de la  
Agricultura Familiar



A.D.A.  
Asociación para el desarrollo de Ayna

[www.turismodeayna.es](http://www.turismodeayna.es)  
[info@turismodeayna.es](mailto:info@turismodeayna.es)

### *¿Por qué es importante la agricultura familiar?*

---

- La agricultura familiar y a pequeña escala están ligadas de manera indisoluble a la seguridad alimentaria mundial.
- La agricultura familiar rescata los alimentos tradicionales, contribuyendo a una dieta equilibrada, a la protección de la biodiversidad agrícola del mundo y al uso sostenible de los recursos naturales.
- La agricultura familiar representa una oportunidad para dinamizar las economías locales.



### *Objetivos y líneas de actuación*

---

#### **CUATRO OBJETIVOS CLAVE DEL A.I.A.F.**

**1. Apoyar el desarrollo de las políticas agrícolas, ambientales y sociales propicias para la agricultura familiar sostenible**, instando a los gobiernos a establecer entornos propicios (políticas favorables, legislación adecuada, planificación participativa para el diálogo sobre políticas, inversiones) para el desarrollo sostenible de la agricultura familiar.

**2. Aumentar el conocimiento, la comunicación y concienciación del público.**



- Aumentar la concienciación pública sobre la agricultura familiar y la agricultura a pequeña escala y sus contribuciones a la seguridad alimentaria, la mejora de la nutrición, la erradicación de la pobreza, el crecimiento económico, la generación de empleo y la mejora de los medios de subsistencia, el desarrollo



territorial, el uso sostenible de los recursos naturales, en particular de los agricultores;

- Aumentar la concienciación y el conocimiento públicos de la diversidad y la complejidad de los sistemas de producción y consumo en la agricultura familiar y de la agricultura a pequeña escala;
- Intensificar el diálogo y la cooperación internacionales;
- Aumentar la conciencia y el conocimiento públicos de la agricultura familiar y la agricultura a pequeña escala, y las tendencias actuales en las políticas e inversiones, destacando "casos de éxito", buenas políticas y mejores prácticas;
- Aumentar las oportunidades para el diálogo, la participación y el acceso a la información de los pequeños agricultores y sus asociaciones.

### **3. Lograr una mejor comprensión de las necesidades de la agricultura familiar, su potencial y limitaciones y garantizar el apoyo técnico**

- Identificar, aprovechar y promover la asistencia técnica para acciones de desarrollo de capacidades, incluidas las políticas.
- Llegar a los actores no agrícolas (instituciones financieras, bancos de desarrollo, responsables de la toma de decisiones, etc.) con el fin de aumentar la concienciación y el conocimiento sobre el potencial de la agricultura familiar y a pequeña escala en el desarrollo sostenible.
- Fomentar acciones a nivel local, regional, nacional y comunitario.
- Realizar el seguimiento de la evolución de las explotaciones familiares y las políticas relacionadas con la agricultura familiar y a pequeña escala.

### **4. Crear sinergias para la sostenibilidad**

- Promover la inclusión de la visión del AIAF en los procesos y comités internacionales.
- Asegurar que las acciones a más largo plazo en relación con la





agricultura familiar se reflejan en las agendas institucionales.

- Sinergias con otros años internacionales, en particular el de las cooperativas.

### *Justificación del Proyecto*

En este marco del Año Internacional de la Agricultura Familiar y dada la importancia que para las economías locales tiene la agricultura, ganadería y el medio forestal, la Asociación para el Desarrollo de Ayna promueve y organiza unas



jornadas técnicas y formativas que sirven de foro de encuentro para profesionales, agentes sociales, agricultores, centros de investigación, organizaciones agrarias, consumidores, instituciones y administraciones, dirigidas fundamentalmente a familias y emprendedores en el sector agro-forestal y ganadero, como salida profesional y generadora de empleo en la comarca.

La importancia en los campos agrícola, ganadero y forestal de las zonas o comarcas rurales, pueden repercutir muy positivamente en una nueva generación de riqueza con proyectos que formen y desarrollen las capacidades para orientar el sector primario hacia los nuevos hábitos de consumo y el ecoturismo.



Conocidas son las potencialidades de comarcas como la Sierra del Segura en sectores punteros como el cárnico, lácteo, oleícola o forestal, por lo que plantear unas jornadas que den mayor relevancia a estos sectores y otros existentes, así como a la formación para generar nuevas iniciativas empresariales y económicas, constituyen el objetivo principal de A.D.A. con esta propuesta.

Para ello se proponen los siguientes objetivos concretos:



1. Incentivar la generación de riqueza en torno a los sectores primarios agrícola, ganadero y forestal en las zonas rurales.
2. Promover la generación de empleo con nuevas líneas de desarrollo sobre empresas ya existentes en las zonas rurales.
3. Favorecer la creación de empresas en estos sectores, atendiendo a nuevas demandas como los productos ecológicos o el uso de biomasa forestal como alternativas alimentarias y energéticas, respectivamente.
4. Concienciar a la sociedad sobre la necesidad e importancia que para la generación de riqueza y empleo tiene el sector primario.
5. Poner en valor el turismo de las zonas rurales, en torno a la agricultura familiar y el eco-agroturismo.

Para poder conseguir los objetivos propuestos, la Asociación para el Desarrollo de Ayna conforma un programa de contenidos que hagan posible alcanzar estas metas en torno a los siguientes temas:

#### 1. FORMACIÓN. CURSOS DE FORMACIÓN AGRARIA



La formación de las personas que trabajan en el sector agrario, alimentario y forestal es una medida destinada a fomentar el conocimiento y la mejorar del potencial humano en favor de un aumento responsable y sostenible de la competitividad del sector.

La Formación Agraria está contenida en el Programa de Desarrollo rural de Castilla-La Mancha, en la medida 111, y cofinanciada por el Fondo Europeo Agrícola de Desarrollo Rural (FEADER) en un 75 %, por la Administración del Estado en un 20 % y por la Administración Regional, en un 5 %.

En este contexto, la Consejería de Agricultura se encarga de la gestión y organización, a través de sus Servicios periféricos, de numerosas actuaciones destinadas al sector agrario y alimentario, entre las que se encuentran:

- Cursos Monográficos sobre temas de interés general para los profesionales del sector, como técnicas de cultivo, mejora de la calidad y comercialización de productos



agroalimentarios, cooperativismo, gestión empresarial, Tecnologías de la Información y Comunicación.

- Cursos de Primera Instalación, necesarios para la incorporación de jóvenes a la actividad agraria y en los que se intenta transmitir los conocimientos necesarios para el desempeño de estas labores.

- Jornadas, de corta duración, encaminadas a cubrir las necesidades formativas que de forma más puntual y esquemática que los anteriores, pueden presentarse en la actualidad del día a día del sector.

## 2. GENERACIÓN DE EMPLEO

Las actividades agrícola, ganadera y forestal son importantes generadoras de empleo en Castilla-La Mancha, con un 7,4% del PIB en 2013 que ocupaba al 9,4% de la población en 2012.

Estas cifras hablan de la fuerte implantación de la agricultura en la economía regional y plantea interesantes expectativas que, gracias a los nuevos cultivos y desarrollos en investigación, están alcanzando determinados sectores en zonas deprimidas.



## 3. AGROTURISMO



El Agroturismo está asociado a la participación y/u observación activa del turista en las entidades agropecuarias y/o prestación de servicios de alojamiento y gastronomía local dentro de la propiedad agrícola. Se trata de una forma de turismo rural que presenta características particulares en la organización de la oferta conectada a la hacienda agrícola.

En explotaciones agropecuarias, combina la recreación tradicional con contacto con la vida del medio, conociendo el modo de vida rural y las tradiciones campesinas, y donde uno de los principales motivos de las visitas es el contacto con la explotación agropecuaria, forestal, acuícola y otras formas de producción del mundo rural.





#### 4. INVESTIGACIÓN Y DESARROLLO (I+D+I)

Actualmente son varias las entidades e instituciones que se ocupan de la investigación en el marco agrícola, ganadero y medioambiental. Concretamente instituciones como la Universidad de Castilla-La Mancha o el Instituto Técnico Agronómico Provincial dedican importantes áreas a los aspectos de investigación en nuevos cultivos, riegos, semillas autóctonas, mejoras ganaderas, estudios medioambientales y forestales, que tienen una gran relevancia en los campos agrícola, ganadero y forestal, al tiempo que sirven de apoyo y asesoramiento en todas estas materias.



#### 5. APROVECHAMIENTO FORESTAL Y BIOMASA

Se entiende por aprovechamientos forestales la utilización de los productos y recursos naturales renovables que se generan en el monte como consecuencia de los procesos ecológicos que en él se desarrollan.

Tienen la condición de aprovechamientos forestales los maderables y leñosos, incluida la biomasa forestal, los de pastos, la resina, la actividad cinegética, los frutos, los hongos, el corcho, las plantas aromáticas, medicinales y melíferas y los demás productos y servicios con valor de mercado característicos de los montes.

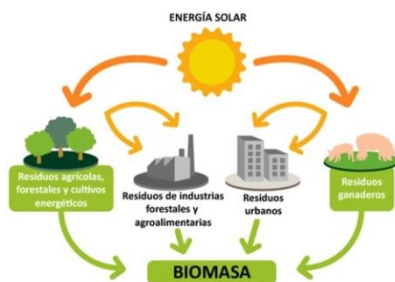

Actualmente este sector está empezando a tomar auge en lo relativo a la sustitución de energías tradicionales por biomasa. De este modo, las ventajas que sobre el medio provoca este tipo de actividad van, desde el equilibrio medioambiental de bosques hasta el cuidado y limpieza de los

mismos en la medida en que producen materia prima para generar esta incipiente actividad empresarial.

#### 6. ESCUELA DE PASTOREO

El Ministerio de Medio Ambiente y Medio Rural y Marino (MARM) ha puesto en marcha el proyecto interterritorial Escuela de pastores en red, para impulsar la formación y





profesionalización del pastoreo y promover el desarrollo rural.

El Ministerio ha señalado que el objetivo es crear una red nacional de escuelas para la transferencia de conocimiento en la formación de pastores, el fomento de la innovación en esta actividad, la creación de empleo en zonas rurales y la conservación del medio ambiente.

Este proyecto está coordinado por el grupo de Desarrollo Rural Altiplano de Granada y se implantará en las comunidades autónomas de Andalucía, Castilla-La Mancha, País Vasco, Cantabria y Canarias.

Entre las actividades programadas se plantea trabajar en "modelos formativos transferibles" basados en la experiencia acumulada por la Escuelas de Pastores y que favorezcan la implicación de profesionales veteranos, así como impulsar el asociacionismo.

También se pretende crear una red de explotaciones agropecuarias que convierta a estos nuevos pastores "en agentes clave" para el desarrollo sostenible del medio rural, así como el Laboratorio de Innovación del Pastor, que investigará modos de diversificar actividades asociadas al pastoreo.

## 7. HUERTOS FAMILIARES

Los Huertos Familiares se generan como una oportunidad participativa en la cual se posiciona el respeto, el compromiso y el trabajo en cada uno de los integrantes de la familia.



Son un espacio donde las personas reciben el aprendizaje del trabajo de la tierra, se promueven los vínculos familiares y las familias son capaces de emprender nuevos desafíos y desarrollarse junto a su entorno desde un punto de vista sustentable.

Tanto los huertos familiares urbanos como los rurales, pueden ser un planteamiento muy bien dirigido y encauzado a las familias y, especialmente, a todas aquellas que residen habitualmente en el medio rural y que pueden ser explotadores de sus propios huertos para el autoconsumo.



## 8. AGRICULTURA ECOLÓGICA E INTEGRADA

El Servicio de Agricultura Ecológica e Integrada (SAGREI), es creado para atender a esta



opción de agricultura especialmente preocupada por la obtención de producciones más limpias, teniendo en cuenta que esta actividad necesitará un asesoramiento específico, tanto desde el punto de vista agronómico, como el normativo, de control, etc.

- Pretende atender demandas tan importantes como las semillas o los fertilizantes ecológicos, normalmente poco disponibles para los operadores.

Una de sus actividades principales es la del asesoramiento directo en campo a los usuarios en todo lo referente a las tecnologías a aplicar en sus explotaciones, para obtener los mejores resultados.

Se ocupa también de la agricultura de conservación.

## 9. RUTAS GASTRONÓMICAS

La gastronomía viene a ser el objetivo último y final del proceso agrícola y ganadero. Por ello, poner en valor la gastronomía típica a base de productos autóctonos puede ser una buena iniciativa para poder palpar y degustar todo aquello que en las explotaciones agrícolas familiares y de pequeños y medianos agricultores y ganaderos se generan.

## 10. JORNADAS GASTRONÓMICAS

Las Jornadas Gastronómicas que se recogen en el proyecto tienen como objetivo principal fomentar y promocionar el ecoturismo y turismo gastronómico, presentando un marco expositivo en el que las empresas y sectores agroalimentarios de la comarca puedan presentar y dar a degustar sus productos.





Estas jornadas gastronómicas, que son una parte principal del programa, se organizarán en la pista polideportiva de Ayna, instalando una carpa de aproximadamente 350 m<sup>2</sup> y en cuyo interior se instalarían unos 20 stands, tipo modular ferial, que estarían ocupados por otras tantas empresas del sector agroalimentario.

La intención principal es que estas empresas expongan aquellos productos que se producen en la comarca y que tienen unas características específicas en torno a la agricultura familiar, como son los productos producidos en explotaciones familiares o pequeñas empresas. También se prevé la elaboración de platos a cargo de algún restaurante de la zona, que ponga en valor la combinación de los diferentes productos que se producen en la comarca. Hablaríamos pues de productos como:

- Derivados lácteos
- Conservas y productos cárnicos
- Embutidos
- Aceites
- Repostería
- Hortalizas
- Apicultura
- Caza
- Vinos, etc.

La organización prevista para estas jornadas gastronómicas recoge, además, un objetivo importante como es la promoción de la gastronomía de la comarca y el fomento, promoción y creación de rutas gastronómicas por la Sierra del Segura.



## **PROGRAMA**

---

### **Viernes, 26 de septiembre**

10<sup>30</sup> h. Recepción y entrega de documentación.

11<sup>00</sup> h. Inauguración oficial de las jornadas. Ayto. de Ayna, G.A.L. de la Sierra del Segura, Servicios Periféricos de la Consejería de Agricultura de CLM y Servicio Provincial del Ministerio de Agricultura.

11<sup>30</sup> h. Mesa redonda. “La agricultura familiar: modelo de desarrollo sostenible para el medio rural y generador de empleo”. “El modelo familiar de explotación agraria”. Participan: organizaciones agrarias UPA Castilla-La Mancha, ASAJA Castilla-La Mancha, COAG-IR Castilla-La Mancha.

13<sup>00</sup> h. “Biomasa Agroforestal para uso Energético”. Información y cursos de formación para emprender en el negocio de la biomasa”. Imparte: Red de Municipios Forestales (REMUFOR) e IMENER, empresa de energías renovables.

14<sup>00</sup> h. Comida.

17<sup>00</sup> h. “Agroturismo: un sector turístico emergente para familias. Experiencias profesionales para la iniciativa empresarial”. Intervienen: Agroturismo “Casa Calixto” y Agroturismo “La Artezuela”.

18<sup>00</sup> h. “Red de Escuelas de Pastores: una forma determinante de creación de empleo y conservación del medio ambiente y la cultura rural”. Imparte: D. Enrique Gómez Muriel, licenciado en CC. Biológicas por la Univ. De Granada y técnico de desarrollo rural del Grupo de Acción Local Altiplano (Granada). Coordinadores del proyecto nacional del Ministerio de Medio Ambiente y Medio Rural y Marino (MARM).

19<sup>00</sup> h. “Las actividades agrarias como motor de desarrollo. Sus interacciones en el minifundio. Actividades complementarias derivadas. El caso de la viña y el vino como ejes vertebradores”. Imparte Dr. David B. López Lluch, Dr. Ingeniero Agrónomo por la Universidad Miguel Hernández de Elche (Alicante).



20<sup>30</sup> h. Muestra Gastronómica. Cena.

### *Sábado, 27 de septiembre*

10<sup>00</sup> h. “El cooperativismo agrario”. Imparte: D. Jesús Angel Peñaranda, Dr. Ingeniero Agrónomo y Técnico Sectorial de Cooperativas Agro-alimentarias Castilla-La Mancha.

11<sup>00</sup> h. “Semillas locales, bancos de germoplasma y su aprovechamiento para agricultura ecológica y huertos locales”. Imparte: D. Wenceslao Cañadas Sánchez, Director Técnico del Instituto Técnico Agronómico Provincial de Albacete y D. Francisco Valentín Madrona, técnico FUNDESCAM-ITAP, responsable Banco de Germoplasma.

12<sup>00</sup> h. “Ganadería ecológica y su papel en la agricultura familiar en el ámbito rural”. Interviene: D. Carmelo García Romero, Pte. de la Asociación para el Desarrollo de la Ganadería Ecológica. Miembro de la Real Academia de CC. Veterinarias de Madrid y miembro de la Asociación de Periodistas y Escritores Agrarios de España.

13<sup>00</sup> h. “Líneas de financiación para la agricultura: el relevo en las explotaciones agro-ganaderas, incorporación de los jóvenes al sector, modernización de las explotaciones y mejora en la eficiencia de regadíos”. Imparte: D. Alberto Marcilla López, director de Banca Rural de Globalcaja.

14<sup>00</sup> h. Muestra gastronómica y comida.

17<sup>00</sup> h. “Experiencias en el campo de la iniciativa en la agricultura a pequeña escala. Los cultivos ecológicos. Salida profesional y ámbito comercial como generación de riqueza. (Productores ecológicos, transformadores y puntos de venta)”. Imparte D. Fernando Llobell, Pte. de la Asociación de Consumidores Ecológicos “La Tierrallana”.

18<sup>00</sup> h. “Promoción y ayudas para la creación de explotaciones agro-ganaderas y la generación de empleo en pequeñas explotaciones”. “Los Grupos de Acción Local y los Programas Europeos”. Imparte: D. Rafael Parra Barrera. Ingeniero Agrónomo y Jefe de la OCA de Yeste (Albacete).

20<sup>30</sup> h. Muestra Gastronómica. Cena.

### *Domingo, 28 de septiembre*



10<sup>30</sup> h. Actividades lúdicas. Visita a los huertos de la vega de Ayna y sus cultivos.

14<sup>00</sup> h. Muestra gastronómica y comida.